（明治三十九年十月一日第三種郵便物認可）（大清郵政局特准掛號認爲新聞紙類）

盛京時報

休刊日　中日大祭禮拜日之翌日
日曆明治四十四年十月十三日
西曆一千九百十一年十月十三日
本報價目　每張銅元四枚　每月銀七角　半年銀四元　全年銀八元
郵費　每月洋兩角六分
告白刊例　一行五號字十五字起碼登一日者每行四角登十日者每日每行三角登長年者價目面議
奉天大西門外大什字街路北
發行人　一宮房次郎
發行所　盛京時報館
電話　日二二番　中四三〇號

論說

論國民之消極主義

吾國國民知愛國尙公義者。已日見其多。其故緣於政治之革。新教育之發達。海外留學生之增加。社會交通之便。外患之激刺。乃至有此結果。未始非可幸之事也。顧歷觀國民之愛國尙公。多有近於消極主義者。夫國民之思想行動。若咸趨於消極一方。則國家必日即於退化。以故愛國尙公。皆好名詞也。而一偏於消極。則直足以亡其國。喪其羣。斯則不可不早辨之也。

數年以來。國民憤於外交之失敗。乃輒有抵制外貨之舉。乃又鑒於國貨銷路之日廣。乃輒有禁用外貨之會。提倡國貨之社。其朊々之熱誠。皆至可愛敬矣。雖然。此皆消極主義也。夫欲外交之勝利。而謂祗須抵制外貨。即足以制外人之死命。則十九世紀以前。已亡已滅之國。或將亡將滅之國。何者非爲外貨暢銷之場。然則彼等祗須號召其國民。羣爲抵制外貨之舉。不已侵地悉反。國權盡復。仍然樹其獨立之旗耶。夫國貨固應提倡矣。然若不於科學藝術日求其進步改良。而第標一禁用外貨提倡國貨之旗幟。則試問以今日生活程度之高。世界物質文明之日進未已。吾人果能去華取樸。捨美麗而崇惡劣。棄輕便而好笨拙。以違反其自然之性乎。即曰以愛國之故。人人不惜自反其自然之性矣。於是某省不能製火柴也。則屏火柴而取原有之火石。某省不能造鐘錶也。則捨鐘錶而用原有之日槻。鐵路無自植之枕木。而用松杉。防疫無自製之藥水。而聽傳染。其排斥外貨。提倡國貨。可謂愛國之至矣。其結果則工藝日窳。科學日退。工業益敗。商業隨之。不反其國於太古之現象不止。此對外消極之誤也。

近者國民上對政府。下對社會。凡有關於名與利之事。咸懷積極之慾望。而又恒以消極手段行之。一借欵也。不從而研究監督政府之用途。及其用人之當否。而第訟言合同之應廢。外債之應謝絕。此一消極也。一鐵道國有也。不從而研究監督其用人理財之方。而第訟言商辦之局爲已定。商股虧耗之應賠。始則開會。繼則上書。終則抵制紙幣。最後則漸噤其寒蟬之聲。此二消極也。一禁煙也。不從而研究各種禁吸求在我之肅淸。而徒曉曉然謂續訂條約七年停運之宜廢。此三消極也。一江皖水災也。不從而研究導淮之術。籌欵之道。使淮復其舊。既絕水患。復收數十百萬之腴田。而第令善士輸奇零之捐。爲災民謀日夕之飽。忘一勞永逸之大計。喜斗米尺帛之布施。此三消極也。夫政治之爭。慈善之舉。皆開明國家所應有。而一出之吾國民消極主義。則皆足以助長政府之腐敗。阻滯社會之進化。防害人民之幸福。此對內消極之誤也。

夫愛國家。尙公義。此最爲國民不可少之道德也。而一取消極主義。則其流弊有不可勝言者。竊願明通之大夫。有以矯世俗之失。以爲國民倡也。

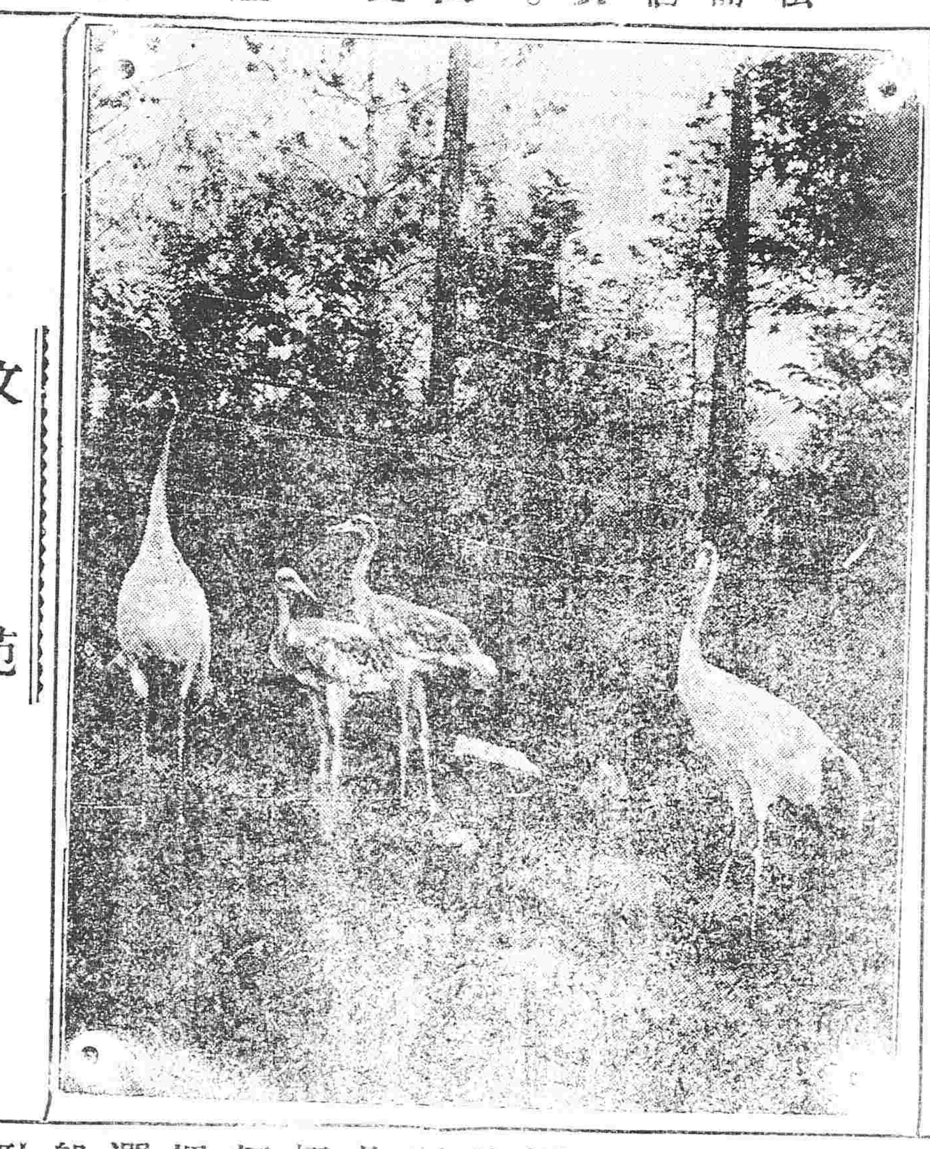

文苑

獨嘯　潛園

有身知是患。聞道欲何歸。萬木秋聲急。孤雲空際微。
強欲大未許。獨嘯鬼仍非。千古多賢哲。一堂聊自依。

進取非無爵。歸休亦有山。肥鮮正壞恣。泉名故多閒。
豈是乾坤隘。深尤志業孱。遂敎塵世網。拘縛損鱗顏。

雜感　仝上

萬卷書供覓日攤。三餐飽稱此身安。
風生別院蟲初急。日麗高槐葉漸乾。
夜夢頻長秋不淺。家書久滯怪無端。
君門那値浮沈任。苦爲饕殘戀一官。

白話演說

論紙煙

日本有一位醫學博士。名字叫做森川仞三郎。他說現在世界上所抽的烟捲兒。他都化驗過的。通同都有毒質。惟有強盜牌。孔雀牌。品海牌。這幾種的烟捲。還更毒的烈害。據他說呀。這幾種烟裡。都含了一種毒質。名叫什麼尼哥丁。他說這個尼哥丁哪。能致人的死命。不怕你是最強健的人。若是中多了尼哥丁的毒。始而不過是暈眩。繼而心臟裡就有些難受。到了後來。連人的感覺。也都全失了。呼吸的氣力也都不够使啦。人要到了那個時候。簡直非死不解。所以今年六月間。上海那塊。就有幾位熱心人。出來提倡要組織一個禁吸紙烟會。聽說還在張園裡。開了幾回演說大會。總想大家都知道這紙烟裡邊。有多少的損處。通同不抽他才好。昨天在下會着一位朋友。他打上海剛回來。因爲提倒紙烟這一節。據那位朋友說。現在上海的抽烟捲兒。已經禁了要絕了。凡屬是上流社會的。都以抽烟捲兒爲恥啦。就是當初禁大烟的時候彷彿。早先未禁大烟以前。人人都以抽大烟爲濶。後來聽說要禁。所有那般有志的人。都拿抽大烟爲恥了。現在上海抽烟捲兒的。也就像初禁大烟的時候。差不那去啦。要在早年說。不抽烟捲兒。不能算是濶少。現在可把那一股勁反過來了。凡屬抽烟捲兒的。都成了下四賴。你看看這一股子勁兒。反的多們烈害。近來我一看看我們奉天。要提倒抽煙捲兒這一節。嘿。簡直的說吧。拿各處的碼頭比較起來。要算是天字第一號的。且不說別吧。祗看看城裡城外。那些個賣烟捲的床子。通同有多少吧。就是一個煙床。每天平均賣一盒烟。大約一天也要銷個三兩千盒。這是簡而言之的話。要極實在上說呀。大半一個烟床子。每天平均起來。我看一天消個二三十盒烟。也還不在多處咧。要拿上海來比較。我們奉天一城每天所銷的紙烟。恐怕上海。也還赶不上奉天咧。奉天這個地方。在早年未開通的時候。無論男婦老少。人人都預備一支旱烟袋。專爲抽葉子烟的。到了開通以後。稍微講究的人家。都把旱煙袋扔了。均行改了抽烟捲兒。都以爲早年的旱烟袋。是一種老腐敗的物件。拿在手裡。寒哩巴村的。還怕別人看見笑話。以爲改抽烟捲兒。雖有消耗多一點兒。樓且利便。而且又是當時的東西。味兒比葉子烟又強。以致於相習成風。所以煙捲兒。從此就要大行其道嘍。現在我們奉天。無論是那一等的人。除掉在理的不算。沒有一個人。不吃煙捲兒的。甚至三歲的小孩子。還照早年抽葉子烟的尋授。也給他預備一分。就在減省的人們跟前說吧。捨不的抽好的。就什麼愛國軍啦。藍茂生啦。又什麼馬牌的啦。鷄牌的啦。蜜蜂的啦。也得要買他幾盒抽抽。決不能老抽着烟葉子。總不肯改樣的。我所以說奉天的紙烟。比上海銷的多。就在這中間比較出來的。

（未完）

資本金四千八百萬圓
公積金壹千七百拾五萬圓
總店　橫濱
支店　神戶　東京　長崎　大坂　倫動　里昻
紐育　桑港　布哇　孟買　香港　上海
漢口　天津　北京　大連　旅順　營口
遼陽　鐵嶺　長春　安東縣
橫濱正金銀行奉天支店
奉天城內四平街
電話十二番

普羅斯煙公司分行
奉天鼓樓南　電話三百九十二號
啓者本公司監製埃及紙烟選次細心研究盃用歐美烟葉製成在全球咸爲頂上美品吸之輿衞生大有裨益中外久已馳名如煙者最要注重衞生可免無患之慮以及新到頂高品各樣呂宋烟鱷魚皮煙盒金號咀嘴衞生藥胰子專能解毒避瘟用以洗浴可免傳染之患等貨各目甚多不及細載故特通告光顧諸君請速購爲幸
總行設立　埃及京城
分設　天津　英國代理處英界廣隆路　中街城內北馬路
中國　北京　崇文門內大街　同仁醫院對過

三井物產株式會社奉天出張所
設在大西關　電話　日本（二三五）　清國（二二七）
總行　日本東京市日本橋區駿河町壹番地
分行　倫敦　漢堡　紐育　桑港　孟買　甲谷他　盛谷
新甲坡　瓜哇　蘭貢　馬尼喇　香港　廈門　臺南
臺北　廣東　淸島　上海　漢口　芝罘　京城
天津　海參威　大連　牛莊　鐵嶺　長春　哈爾濱
啓者本行開設歷有年已各國各埠通商口岸均設有分行可見本行交易之茂盛所有廠賣大宗之貨物豆子豆餅棉布洋棉木材撫順煤麵粉各種雜貨各種機器鎗礮軍械並經理保險代理船務等事認眞辦理買賣貨物格外公道如蒙官商賜顧者請到本行面議爲幸
本行主人謹白

火車時刻表 [illegible]

八月廿…開
▶慶豐　開設在石杆…
▶天桂　開設在南大…
▶興康　開設在…中
▶鳴盛　開設在平康…
早● 晚● 楊俊峯

中外要電

▲端方折回武昌●●●●●

四川匪亂日益猖獗叙州亦已失守端督辦因武漢地方又有匪黨起事鄂省大局漸形急迫已由萬縣折回武昌（北京）

▲川亂日益延蔓●●●●●

成都之西南各府州縣均爲匪黨之所蹂躪現殆不見官兵之踪跡鄂省派來之軍隊抵夔州後紛紛竄散號令不行端方不得已已由萬縣起程折回漢口（北京）

▲川亂之影響●●●

片馬租借未定之眞因　係政府自川亂勃起以後深恐人民之反抗故對於滇省保界會頗深顧慮當與英人商議暫行從緩辦理（北京）

▲劃一軍械廠計畫●●●●●

陸軍部決議將各省槍砲廠一律裁撤改設南北兩大廠南廠即就漢陽工廠設法擴充北廠則在保定開設（北京）

▲蔭大臣不日出京●●●●●

陸軍大臣蔭昌准於二十四日由京前赴永平操地閱看大操（北京）

▲黨人秘造炸彈●●●●

據江寧電云革命黨匪數人現在南京俄租界內密造炸彈偶爲警隊偵悉其中男二人女一人均被拿捕匪魁某即刻遠颺（北京）

▲義土戰耗●●●●

據杜利坡里來電云土軍已退至離杜利坡里埠二十五英里之處駐守民軍（以阿拉比亞人組成者）兵丁紛紛脫逃殆有不可收拾之勢

據倫敦電云土耳其國政府頃又通告各國政府略述義軍佔據後土國形勢急迫情形藉以喚起列國之同情並又哀請居中調停至於調停之條件以滿足義國之要求而保護土國之利權爲限聞法國且報評論此次土國之態度略謂類於乞人之每戶乞討云云

據德京電云土國政府向德國政府請示義國提出媾和條件之內容德國駐土大使勸告土國宰相停止逐放義僑事宜且謂土國實行逐放義僑之政策則不但失外人之同情於戰事畢後且必賠償其損害以故土政府現已將逐放義僑事宜一律作罷

義國北部人民反對義土媾和事宜甚爲激昂且主張土國除割與土利坡里外倘不割與杜利葉斯土杜連土及阿爾巴尼亞等處則斷不可輕與媾和等情

據美蘭來電云列國警告土國政府略稱土國若不將撤退義僑之過激手段一併作罷則列國將義土戰局限在土利坡里之主意一併放棄

▲王黨之失利●●●●

葡國王黨軍與政府軍交戰不利唯因獲有西班牙軍之應援尙能保持其軍容（英京）

▲西班牙佔地之舉動●●●●

西班牙國決計於各期前佔據摩國之要地現在摩利亞地方開始爲軍事上之行動矣（英京）

▲西軍之侵入●●●●

駐摩西班牙軍渡摩國奎國土河越界侵入（英京）

▲西軍與土蕃交綏●●●

摩洛哥國摩利亞地方昨有西班牙軍與土蕃接仗激戰至十鐘時之久土蕃逐被擊退然西軍之傷亡亦多不下一百餘人（英京）

宮門抄

二十日　召見內閣總協理大臣　那王　色凌敦　魚布多爾濟　希拉穆　倫貝子

上諭

八月二十日　奉

旨瑞澂電奏探知革黨潛匿武昌定期於十九日夜間起事正飭防拿旋據齊耀珊電稱於漢口拿獲要匪劉耀璋一名起獲僞印僞示僞照會等多件遂與統制張彪等督派弁兵在省城內先後拿獲匪目匪黨三十二名並起獲軍火炸彈多件內有劉汝夔開鎗拒捕楊宏勝私藏軍械彭楚藩語尤狂悖當將該三犯訊明正法等語該黨匪在鄂倡亂意圖大舉實屬目無法紀該督瑞澂初萌定亂俄頃辦理尙屬迅速在事文武亦皆奮勇可嘉除劉汝夔三名業經正法外其餘已獲各匪即著嚴行研鞫盡法懲治一面督飭地方文武嚴密查拿在逃各匪務獲究辦一面出示曉諭如有被脅勸從者准其首悔自新失察之巡警及地方文武既經竭同協拿出力均從寬免其置議在事出力各員並准擇尤酌保毋許冒濫餘著照所議辦理欽此

監國攝政王鈐章　奕劻那桐徐世昌署名

正誤

北京來電恭譯八月十六日上諭脫漏監國攝政王鈐章七字

交旨

八月十七日　欽奉

諭旨御史張瑞蔭片奏各學堂講經修身諸門添設師位等語著學部知道欽此

監國攝政王鈐章　奕劻那桐徐世昌署名

八月十八日　欽此

諭旨貝勒載洵奏遵旨前往西陵履勘行椿地畝陳報起程日期並酌帶隨員一摺知道了欽此

監國攝政王鈐章　奕劻那桐徐世昌署名

諭旨郵傳部會奏遵議西潼鐵路收歸官辦一摺著依議欽此

監國攝政王鈐章　奕劻那桐徐世昌載澤假盛宣懷署名

諭旨盛宣懷奏各省官紳報効災賑鉅欵欽准照前案優獎一摺周忻等二十三名均照所請獎勵又片奏同知銜王綿孫爲伊母王湯氏捐助賑欵一千兩請予建坊等語著依議欽此

監國攝政王鈐章　奕劻那桐徐世昌署名

時事小言

▲叙州失守。嘉定又復陷沒。川中之糜爛日以甚。或遂至於不可收拾。亦未可知也。國家究何貴於主持借債諸公。而必貽此奇禍。致問。

▲抹煞資政院。放膽借債。已乃以借債敗壞。激成四川滔天之禍。逕者資政院開會之期。又將屆矣。度必有提出違法借債事件。以責難於政府者。兩不相下。則勢成騎虎。或政府推倒。或資政院解散。二者必居於一此矣。

緊要新聞

●川省雅州府匪警

京函云昨接族川英人某氏來電云川西雅州府附近日來匪徒滋擾勾結襲擊州城遂失守聞該匪皆携銳利槍械頗有節制對於人民及外人毫無加害行爲與平常匪亂不同現趙督因雅州離成都省垣西南四百餘里且當藏衛孔道實爲西南路之要區其關繫最爲重要而路事風潮仍未平靜已調兵往勦以便平定而保西南要衝云

●鄂督之警電

日昨內閣接湖廣總督瑞制軍來電略謂目下川省亂事仍熾省南一帶又有某某縣城危急之說緣電綫被毀文報不通故難得確實消息前調派之貴州援軍現聞雲貴交界某處因有匪徒數千乘機倡亂經貴州巡撫將前派入川之兵隊中途又撤回數營似此入川軍隊頓形單弱此次川亂亟須早設法蕩平誠恐日久蔓延養成巨患大局可危云云

●岑西林電請回滬就醫

內閣於十六日早接岑西林由漢來電內稱春煊舊病復發礙難起行漢無良醫茲擬回滬就醫務祈代奏閣中當即進呈監國核示未識朝廷意旨何如

●川諮議局開議之未定

現屆各省諮議局常年會議之期川省諮議員早因路事解散迄今尙無確當辦法閣中對於此事雖屢經會議然意見不一有主張另行選舉者有主張先釋蒲羅兩議長仍行召集者惟其中均有礙難之處以故此項問題一時仍未解決

●濤貝勒閱操起程

軍諮大臣濤貝勒此次充授永平大操總監責任甚重故請訓於十九日率同軍諮使等官。乘京奉專車起程前往操場行轅駐節

●鄂軍赴川路程記

川省道路崎嶇行軍最難此次鄂軍入川全恃旱道張統制查有前歲護送趙次帥入川之李管帶方榮等於路程考較甚熟飭將宜昌至都成必由捷徑分別大小站并宿營地點詳細列表發交各軍官遵守矣茲特探列於左以供地形家之研究

計開行程統領二十八日啓行軍運遠不同而安宿地點不外於此

一由宜昌渡江取道曹家坂抵桃子埡宿營九十里　一由桃子埡至浦子安大山路宿營七十里　一由浦子安至朗坪小路七十里　一由朗坪至野三關上山路五十八里　一由野三關至水菓塤大小路六十里　一由水菓塤至洪岩寺平路八十里　一由洪岩寺至張家漕大路六十五里　一由張家漕至小龍潭大路七十里　一由小龍潭至羅針田代險岩六十里　一由羅針田至團堡寺六十里大山路代險岩　一由團堡寺至利川縣六十里　一由利川縣至甘蔭裳六十里　一由甘蔭裳至大石堡大平路一百里係萬縣屬地　一由大石堡至長灘井小路九十里　一由長灘井至分水舖大路九十里　一由分水舖至梁山縣九十里　一由梁山縣至袁塤驛九十五里　一由袁塤驛至大竹縣大路九十里　一由大竹縣至李渡河大路八十里　一由李渡河至新市鎮係渠縣所屬八十五里　一由新市鎮至條燈塤大平路一百二十里　一由條燈塤至順慶府大路九十里　一由順慶府至蓬溪縣一百二十里　一由蓬溪縣至太河鎮係太河分府射洪縣所屬百里　一由太河鎮至觀音橋九十三里　一由觀音橋至大桑墩至姚家渡係金堂縣所屬　一由姚家渡至成都省北門外八十里　計由宜抵川共路二千四百二十一里

●魯省大水爲災

魯省連月大雨各府被災者方面尙不甚廣近又陸續大雨膠州高密即墨一帶河決大沽沿河各莊如高密境之西塔耳埠蔡家莊即墨境之槐樹溝摩天嶺等處全村被淹房屋盡傾溺斃人畜無算經膠濟鐵路公司飭路司集西人夫婦及其女用木結排救起男婦幼童八十七人現尙暫住車站及客車中其餘皆露宿草野嗷嗷待哺情形慘苦目不忍睹昨據州縣電稟到院已經孫撫札飭藩司派謝令宗夏高令桂林各攜二千金趕放急賑並廣募賑捐首由孫撫捐廉千元以爲之倡公舉汪紳懋琨經理賑欵青島何都護亦撥淮賑餘欵購買麵食等散放昨又致函撫院凡逐日由火車運糧賑濟者概論何站概免運費　嶧縣南境與江蘇邳州接壤近以大雨滂沱河水漫溢以致沿河秋稼盡數淹沒延袤數十里遠近數十莊人民廬舍漂蕩無存一片汪洋幾如海中小島居民風餐露宿困苦異常已經藩司據稟遴派委員赶放急賑

食行市

正金票	老頭票	糗米	小米	包米
二吊六二	四吊四	十吊	五吊八	三吊
十一元四	三十元	二元四	一元七	七角
十一元二	三十元〇五	二元二	九吊八	五吊五
十元〇六	二十八元五	十六吊	七吊八	四吊二
十七元五	三十七元〇五	十七吊六四	九吊六	七元四
十元〇二六	二十八元二	六元一	三元八	二元四四

小麥	洋面	豆餅	豆油	鹹鹽
五吊五	十一吊五	二吊七	四吊八	一吊三
一元六	三元二	一元四五	一元四	二元一
十二吊一	五百五	一元六	十一吊〇四	一元七
十吊〇三	一元四三	八十七吊	二元	
二元八六	一元四五	七吊六六	七元四	
四元三	三元五	一元三八	十三元八	三元

● 京奉

往上海定期輪船廣告

西京丸 八月廿四日晌午開（日歷十月十五日）

神戸丸 八月廿七晌午開（日歷十月十八日）

上海到 每禮拜五 每禮拜二　大連開 每禮拜三 每禮拜日　上海開 每禮拜四　大連到 每禮拜二 每禮拜六

頭等票日金四十圓（一去）日金六十四圓（來往）
二等票日金二十五圓　同　四十圓
三等票日金十圓

本事務與及在營口遼陽奉天鐵嶺長春各站均可發賣聯絡船車票

南滿州鐵道株式會社大連埠頭事務所

日本郵船會社汽船廣告 由大連埠頭起

高砂丸 華八月廿二日 日十月十三日 晌午開 往門司神戸
營口丸 華八月廿五日 日十月十六日 晌午開 往門司神戸橫濱
酒田丸 華八月廿六日 日十月十七日 晌午開 往大古營口
山東丸 華八月廿八日 日十月十九日 傍晚四點開 往太沽營口

乘船切符出張所自賣如有搭客者至本所購買

日本郵船會社代理店 三井洋行大連出張所 電話（二一〇〇）（四六〇〇）

大阪商船會社廣告 由大連埠頭起

天草丸 華八月廿四日 日十月十五日 前十點開 往門司神戸大阪
開城丸 華八月廿七日 日十月十八日 前十點開 往門司神戸大阪
嘉義丸 華九月初一日 日十月廿二日 前十點開 往門司宇品神戸大阪
臺南丸 華九月初四日 日十月廿五日 前十點開 往門司宇品神戸大阪
城津丸 華八月廿四日 日十月十五日 晌午開 往鎮南浦仁川木浦釜山長崎
安東丸 華九月初三日 日十月廿四日 前九點開 往仁川木浦釜山嚴原郷之浦長崎

○發賣日本鐵道各處要站聯絡船車票

大阪商船會社大連支店（電話三三〇番）

奉天鐵工所

承修理發賣建築材料一切 包辦各樣工廠之設備 應用機器 製鑄各樣 奉天十間房北路自

爐煤大減價

本公司揀選頂上爐煤火力猛烈最合舖戸爲炊之用特此減價發售如蒙賜顧無拘遠近地方告知務必即時送到決不悞用特此佈告各減價列後

爐煤 每百斤小洋四角五分
煤坯 每百斤小洋五角五分
風匣煤 每百斤小洋五角

再有閱報之家將敝公司所登之告白剪下持告白來買者另外減價

奉天小西關街北 **公益公司** 電話日清一七四號

可驚 次亞燐服用後之奏效比較 實服用前加重壹百貳拾磅 （到所設有寄賣所）

無論老幼男女 常臉面青白的人 枯血衰弱的人 産前産後之婦人 病後元氣難復人 皆是等人時不可缺靈劑也 即試用一瓶該藥可知真價

大日本大阪 藥劑師 小西久兵衛監製

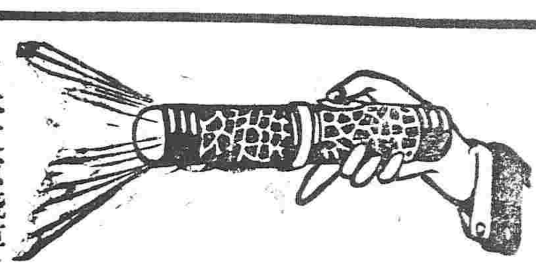

懷中電燈各種 採見電燈各種 自行車電燈 手提電燈 壁掛電燈 室內電燈 馬車人力車電燈 鞄入携帶電燈 漁業用水中電燈 燈明用電燈 作業用電燈 送療電氣機械 室內輝光燈 電話電鈴電線 電池其餘電氣一切器具一概俱全

日本東京淺草區千束町二丁目 電機電燈製造所（ミチテ商會）

密齊堤商會 電話下谷三三七〇番 振替日座三八九五番

出張販賣店 鐵嶺 鐵嶺商品舘

貴仕商倘蒙賜顧函致本舖即將價格表恭呈務祈格外垂青貴商欲向賣願將尊意亟須函致並請留心商標勿爲粗貨所悞也

蒙

關西府縣聯合共進會賞賜銅牌發明品 博覽會賞賜褒狀

惟品類之盛技術之精觀會場中概有何限而敝舖之貨獨蒙賞賜考實以與他貨相較卓然優異也

本舖包賣電池係構造與衆憂然自殊內部抵抗微少克滅成極作用且發電中由化學作用爲有害分子無害主成分故得永保存絶不似玩具的粗品分泌液汁又不使用而無却喪失効力或膨脹亦決無損機械故較同形電池點火力至三倍或五倍確實無疑也若有與此言不存則或懷中探險電池在六月內其餘電燈在三年以內當即應需與新電燈換裝另不取分文如球用泰西坦拉穆磯按尺度測定使電流之消費最輕夫電池甚強電球甚良故光輝甚強點火甚久誣當然也貨饒價廉

九重黑香皂

各處均有出售

百祿純鋼軍裝廠聯合德國諸著名機器廠在華營業廣告

奧國百錄純鋼軍裝廠向爲地球最上老最著名之廠在歐美早已馳名分設日本中國已屆五年由今年起聯合德國著名巨廠延聘□道學工程司爲□理專行批發以下所載高等新式機器及鐵路車頭火車材料引擎鍋爐開礦抽水鑿自來水自來火紡織麵粉鑄幣造槍炮子彈鋸木製糖搾油碾米行車高樓自行上落梯子一切機器等備貨品價廉倘蒙賜顧或詢及價目等情形請函致上海江西路第十號本行總辦事處無不立即詳細照覆

請看鎮安縣湖荒工墾局帮辦何公清廉

晚近以來充差尽職者雖不乏人而求一勤慎廉三字兼賅者殆寥寥不數覯矣若我湖荒工墾局帮辦何公字德仁山陰人也自去冬蒞差以來勤慎職守不循情面辦事認眞廉隅自勵每於下段丈荒務必親往履查杜絶夫弊除之漸防奸民巧取之端而且段落分清毫無牽混遇有糾葛事件於中持平排解似此謹慎從公清風兩袖足見賢良候之善任知人迄今荒已丈完河工未竣事雖已往德有可傳吾儕小民愧無以報故登報端以廣見聞並非特意褒揚不過誌吾民之感激云爾

湖荒各屯農民公啓

●芝罘分館告白●

閱報諸君台覽鄙人孫厚堂現奉總舘分派在煙台北山下廣東街中間路東會豊棧內院便是代辦廣告刷印銷售報章所有一切宜事訂閱報章請駕到敝分舘面議可也恐未週知特此佈告

盛京時報分舘經理人孫厚堂謹啓

雲龍番菜館

謹將中外號房晌飯乾房特別減價數目開列於左

頭等 晌飯四元五 乾房一元五
二等 晌飯三元 乾房一元
三等 乾房五角

特此佈告以便週知 本飯店主人啓

中國電話二百七十九

二十世紀之新劑

月やくを通じ子宮血の道を全治す

月經不順

最良新藥

子宮病は月經不順より起るものなり

登録商標　似せ物に注意

調理月經根治 子宮各症聖藥

▲**經水閉滯** 凡數年間經水不通或俗稱血塊經水過少等症

▲**經水不調** 月事參差或早或晚及經水過少過多等症

▲**經水難通** 或經行期前或期後腰腎子宮腔等處疼痛難堪且身体倦怠心神鬱結經水難通等症婦女已至十六七歲未見經血其餘經血不調或不通等所生之各症則頭暈頭痛目眩眠目脉耳神經亢進卒中昏倒終夜不眠食思欠乏大便閉結腹腰及子宮之痛經或痛等症服此藥立見功效此外居常經行不調之人連日服用此藥則神形体健保永不發

藥價 三日半 金二角五分 大瓶十四日量 金壹元 七日量 金五角

經售處 日本大阪 丹平商會藥房 奉天遼陽 誠昌洋行藥房 大連 日本賣藥會社

●自治報成立之佈告●

一宗旨 本報以宣自治之義旨濬自治之智識厚自治之力爲宗旨

二命名 本報既以右列三項爲宗旨故命名爲自治報

三體列 本報日刊正章一副章一訪載務求新確議論務求正當理想務求高尚核分各項列左

（甲）社論 （乙）演說 （丙）緊要新聞 （丁）尋常新聞 （戊）徵文 （己）頂門一針 （庚）小說 （辛）雜俎 （壬）譚叢 （癸）時評

四地址 本舘設在奉天省城大南關小什字街西路北

五延訪 本報創辦伊始延聘奉天吉林黑龍江北京天津上海等處緊要尋常各訪員願補斯闕者請先將關於自治範圍內之事件以及他項新要各聞繕寫清晰郵付本舘登載三日作爲合格酌金則按緊要尋常二項從優呈給惟事不新確或出抄襲一經本報查覺恕不發酬金

六出版 本報訂於八月十三日出版

七價目 本報價目本埠每月小洋六角半年三元全年五元外埠郵費照加 每號零售銅子三枚

八招徠 本報自出版之日起送閱三天送登廣告七天以廣招徠

●各種金粉自製出售●

本行所製各種金粉者光耀燦爛貨色精美殊揚聲明蒙顧日出銷路愈寬現已設在東方五大工廠夙夜營營方查壹年製增粉量貳拾五萬磅至今可知竟有本行且決非自充矣另外印刷應用各器件一概俱全均爲加工細做値亦從廉如要小樣暨價目單請函致本行當即照寄不悞此佈

大日本大阪市南區堺筋鰻谷角

批發總處 **松岡商行**

東三省報電

▲東督趙次帥於十九日由交涉局行轅命駕赴傅家甸江沿勘驗江堤及新修碼頭二十日午後五鐘時蒞哈埠貿易公所所開之歡迎會旅哈中外各商家代表一律與宴歡呼暢飲頗極一時之盛二十一日由哈起節前往齊齊哈爾訂於二十八日由江省前赴海參威埠擬與俄黑龍總督肯達齊君會晤小住兩日由威埠回哈再赴吉林

▲現在俄境西比利亞地方從事作工之華工多係春間飭令驅逐後將北滿土着者召募充用故本秋南歸回籍者比諸往年極少

▲本埠俄國糧商等因中國粮商慮粮價行將昂貴不敢多賣擬設法抵制現正在協議中

▲北淸輪船公司（二十一日哈爾濱）擬在冬季凍冰期間特派現在大連天津間航駛之輪船在大連仁川間航行煙台政記洋行亦擬在該二埠間派輪航駛現下均在籌劃之際

▲鴨綠江鐵橋完竣典禮有於陽歷十一月二日以前趕速舉行之說

▲魯商視察團在連由連赴旅午前往民政署及埠考察事畢於二十日晨旅順中學堂等處遊覽一切晌午由旅居旅順之日官商等邀請公宴與席者計有七十餘人午後考察戰跡於六鐘時坐龍平丸輪由旅開椗回往煙臺（二十一日大連）

東三省要聞

●哈埠歡迎趙督詳誌

哈埠來函云東督趙次帥巡閱吉黑過哈歡迎預備一節早誌本報茲聞趙帥前日三鐘二十分抵哈隨員則有鹽運使熊司使金仍珠觀察饒王文武大員十餘人其時中外人在停車場奉迎者人山人海不計其數俄員自霍中將馬爾德中將以下均戎服佩帶寶星齊集站外此外又有俄居留民及商界人員均禮服峨冠同至學界領袖巴洛作夫倭倫齊維次及以下紳學學生中國濱江小學堂學生奉派留哈商務學堂男女學生中俄報界記者同時並至實爲從來未有之舉有影戲園中人員各持電影撮影可見此時之盛事矣趙帥下車一一接見後即携同吉局總辦李觀察江局總辦李太守同往拜訪霍中將傍晚馬中將主始回吉局行轅接見各僚屬後至夜八鐘即應李關道鐵路公會中中外來賓約共計一百二十餘人歡迎會之請會場即藉設各國領事商人亦均來預斯會惟日本領事以初回哈埠客旅勞倦未能即至且先道歉先入場外小食後即入座趙帥首先祝頌中俄兩國皇帝萬歲並祝頌各國皇帝君主總統萬歲座客俱呼萬歲少停趙帥即起而敬致頌詞略謂鄙人此來蒙中外官紳仕學各界諸君子歡敘一堂且格外優待實爲平生最榮幸之舉惟是鄙人此來得聞今日令場如此盛美之音樂鄙人亦因之有感焉吾輩亦猶之音樂也欲其音之諧必欲律之和律和則音諧矣如此盛美之音樂必非一人所能舉竊願中俄協和尤願世界各國亦同此志是則鄙人所尤日夕頌禱者也（大衆拍手）遂由隨員王觀察譯以英文李關道譯以俄文（大衆拍手）繼由俄領事起誦答詞略謂趙總督前在奉天任內即著賢名吾輩深以未親接見爲恨今者與吾俄人交涉悉能公平決斷吾紳商仕學人等無不欽佩非凡足見趙總督政見洵非尋常人可比又可見中俄交涉如趙總督之辦法亦無損於中國主權今特敬獻一尊以爲趙總督壽並祝中國進步如趙總督日進無疆祝畢臺上音樂大作拍手聲與歡笑聲並起遂各盡歡而散

●駐奉日總領易員

日本東京電云駐奉日總領事小池張造君調補駐紮倫敦總領事遺缺則以駐俄日大使館參事官落合謙太郎君補充

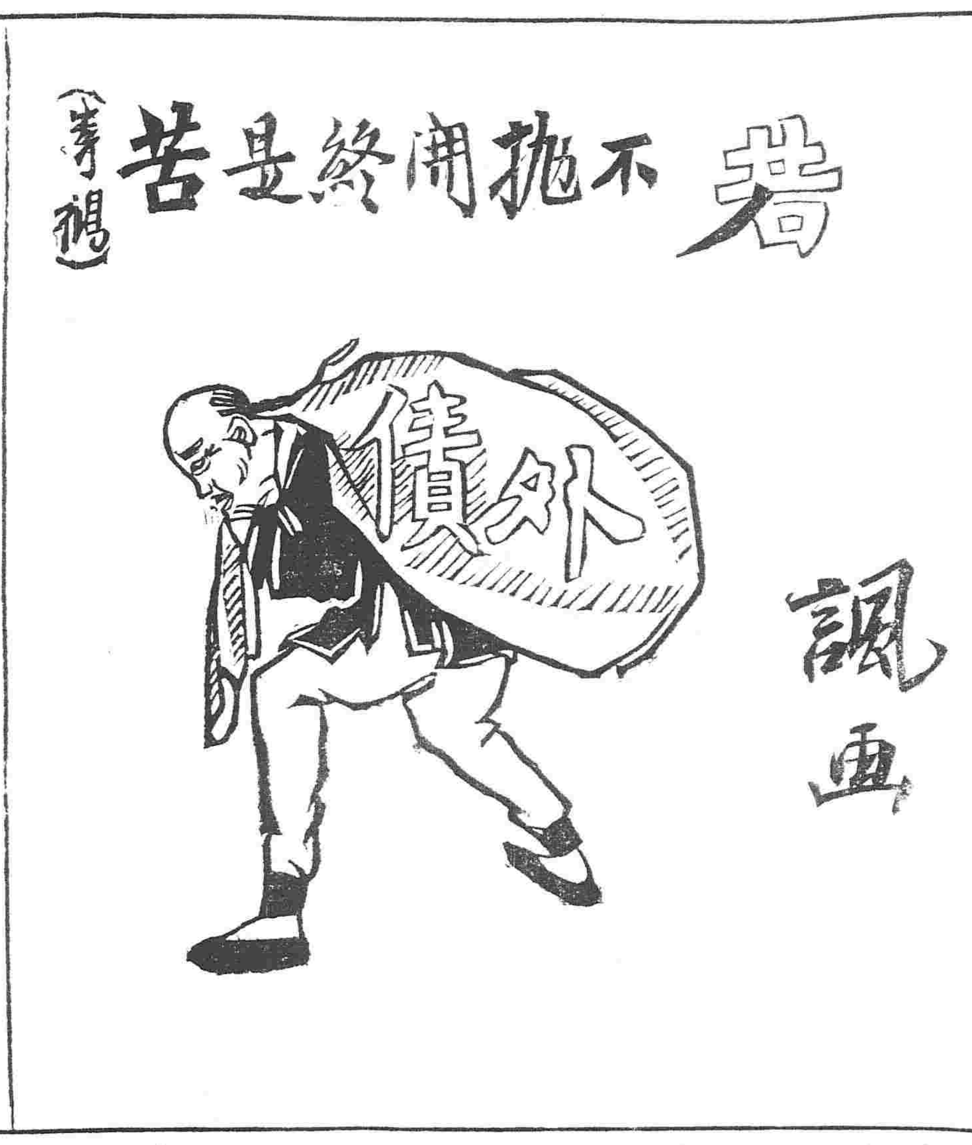

●電請弛禁粮石

吉撫陳簡帥日前電請督憲謂該省春間火災夏季水災居民困苦糧石缺乏奉吉爲毗連省分凡一切雜糧應請弛禁糧商北運以便接濟災民云

●郵政局照請嚴緝違法潛逃供事

奉天郵務總辦戈照會警務局謂敝局所屬省垣小西門外郵政第六支局供事馬春山虧空郵欵三百餘元於本月十四日乘間潛逃杳無踪跡當由其行囊中搜出假小洋數十元更有煙土兩許查郵政爲官家局所所虧之欵即是官欵況馬春山身管局事更有監守之責茲復存儲煙土假洋種種違禁之物揆諸法律罪有應得其常行輸運煙土者係營口人與馬春山時相往來尚須根詢若查知姓名當即函告茲先將馬春山像片一幅煙土兩許假洋六十四元隨文併送請即通飭警探迅行協緝等情聞該局接到照文後當即通傳各區隊一体嚴緝云

●添派中俄劃界人員

中俄劃界一事前已欽派江撫爲專使迄今數月因俄使狡展異常一時不能就緒茲經周撫會同督憲電咨外務部派員襄辦聞已經奏派沈君某爲帮辦業已由京啓程於日昨過奉馳往北滿去矣

●關稅進欵實歸大清銀行收存

營口西海關稅欵向歸永成銀號收存歷有年所自大淸戶部銀行成立後當道曾有將稅欵交歸銀行之說茲聞自袁道憲涖任後此項關稅已實行歸大清戶部銀行收存概不歸永成銀號經理云

●蒙人保護漁業

郭爾羅斯後旗在嫩江北岸有捕魚卡大小七十餘處每年約收銀二萬六千餘兩現因俄人屢起窺伺之心該旗擬作速整頓將此項漁業併人博王旗實業公司辦理以防俄人覬覦聞該公司業已允准照辦

●稟請添設分關

安東爲水陸交通之鉅埠故特設海關徵收進口貨物捐稅惟近來輪船多椗泊在六道溝及大沙河子兩處海關以鉅離較遠恐有查驗不週及偸漏情弊故於日昨呈請督憲咨請稅務處度支部擬在該兩處添設分關惟未知能否邀准云

●俄境華工之現狀

俄國各金廠因逐華工大受影響經各廠主請求弛禁一節已誌前報茲聞該國黑龍鐵路其當道者鑒於前數次之轇轕對於所有華工尙能優待增給工資每日約合俄幣二元是以我國人之往應募者日有百數十人之多據俄國每關調查近三月來華工入境約在三萬九千人之譜所得工價每年約合盧布五百萬元此後各項工程日益加多則來者尤有增加之勢徵聞俄國苦工因此頗受影響又有主持鑒於前事工之義者想該政府必能禁止華而不再下禁止之令也

東三省專件

奉天交涉司通飭各屬申明條約外人不持護照不准赴內地游歷文

爲通飭事案照中日通商行船條約第六欵內載日本臣民准聽持照前往中國內地各處游歷通商執照由日本領事發給由中國地方官蓋印經過地方如飭交出執照應隨時呈驗無訛放行所有僱用車船人夫牲口裝運行李貨物不得攔阻如查無執照或有不法情事就近送交領事官懲辦沿途止可拘禁不可凌虐執照自發給之日起以華十三個月爲限若無執照進內地者罰銀不過三百兩之數惟在通商各口岸有出外游玩地不過華百里期不過五日者無庸請照船上水手人不在此列等語自應遵守辦理乃近來各該地方官並不照約認眞查察以致外人無照私入內地者漫無限制前據錦州府電稟該府屬牛心屯住戶雲俊升容留賣藥日商原口傳治在家養病嗣即病死查無護照請派醫官會驗等情當經本署司委醫官志熊貞治往驗實係病死掩埋在案該府事先並未查禁實屬放棄主權亟應通飭嚴禁以杜後患除分行外合亟札飭札到該府廳州縣即便遵照轉飭各該巡警及鄉董首一體從嚴查察嗣後凡遇有外人入境必先驗明護照相符方准放行並不准民人私自容留無照之人如果查無護照立即呈報長官照約就近領事官懲辦並應罰銀三百兩以符約章倘再視爲具文一經查出或經訪聞定干重咎懔之切切此札　右札各府廳州縣准此

批示

▲公署批示

寶珍等稟呰查開原伍田學地因兵佃爭領浮多經勘數載經前軍督部堂錫派委賢行勘丈所收照費及更名註冊各費事竣業據分別詳細冊報有案本年春間恒委員接辦時缺官被佃戶劉慶林呈控委員違諭營私等情批飭旗務處派員確查據稱該委員放照收費領名與旗存底冊相符害均係照章每畝收二角八分每畝收三角尙無浮收無弊情事惟因該員辦事因循業已撤另委在案據稟各情該職銜等如係承種官地佃戶應即遵章領照倘無承種地畝即屬事不干己仰聞原尉飭旗查明具覆再行核辦爾等應即回旗聽候核示可也此批副呈抄發併發

▲度支司批示

覺羅開玉恒呈該覺羅前次呈報地畝如果實係廟產四至以外浮多並無朦混指冒情弊既經交價領照有年蔡玉海等安能將該地一併歸公該廳又何以飭令繳銷大照所呈顯有隱飾惟究竟如何情形姑仰鳳凰廳查案具覆核奪原呈抄發

▲勸業道批示

劉廷恩等稟據稟該商所報礦地與李景卿等前報之鑛係屬兩地相距甚遠等情究竟是否屬實有無妨碍候札飭海龍查鑛委員前往確切履勘具覆核辦該商即遵章備具川資與兩報詣該員處呈繳並同往指界可也此批照費保結等項均收存

奉天 電話 一
緊急告白
新到斬新雙面戲片子

盛 長
神效清毒丸
此藥專治諸般疔毒惡瘡癰疽發背對口搭手作痛作癢無名腫毒未潰能消已潰拔毒又治楊梅瘡痔魚口便毒倒反天疳大淋瘰癧棉花瘡男子玉莖生瘡婦人陰痛作癢一切毒淋下疳服之大有神效每盒六角 每有百效提毒上藥每瓶六角

天氣豫報
自廿一日下午六點起
至廿二日下午六點止

東三省新聞

◎奉天◎

●擬設非常崗位之消息

警務局尉總辦以轉瞬冬防各區原定之崗位未免簡單恐遇事猶有不能呼應靈捷之處宜預籌完密辦法聞昨與各區官會商擬於各區原定崗位外另於要塞街口之地再添設非常崗位若干遇有非常事故時由各休息長警輪站以期防衛嚴密而免犯人逃脫聞此議現已議定俟各區將此項崗位地點核定後即當立案實行云

●交涉司咨請電報局即時通電

交涉司許司使以近來交涉事務繁多遇有緊要案件非消息靈通一時不能措辦倘由郵便及文報局遞行不免多費時日故必須改用電報方能迅速日昨特咨請電報總局謂嗣後本司遇有緊急公事應准即時通電以免貽誤並請行知各分局遵照現經咨復已查照辦理矣

●添設巡防隊之預聞

督憲趙次帥以吉江兩省與蒙地毘連地方遼濶且時有鬍匪猖獗情事雖有駐東陸軍不敷分守擬奏請吉江每省添練巡防步隊兩營以便分駐阨要地方而保治安云

●英領照請加添崗警

駐奉英國總領事日昨照會交涉司以小河沿聖書會地勢幽曠請加崗警一處以資保護而免失竊聞許司使現已據情咨請巡警總局轉飭三區派警前往加崗矣

●省工務會派員來奉調查

省城工務總會成立後各處均聞風興起現在吉林工務總會已派協理王君來奉調查辦理情形及各項工務成績聞擬在奉勾留數日即赴營口安東天津北京以及內省各地調查想吉省工務將來必有一番起色云

●府議事會遷移地址

府議事會于月前選舉完竣其會所暫設在農務會院內現在前租賃大南關二道崗子東胡同張公館舊址於日昨遷移定於九月一日開會議事云

●俄館請游歷護照

近來各國人氏前來東三省游歷者絡繹不絕日昨駐奉俄國總領事照會交涉司謂有俄員栢洛巴那擬赴奉天各屬游歷除請護照外並通飭各府廳州縣地方官一休保護妥爲接洽云

●候補領催稟請補缺

候補領催劉清太日昨在公署具稟謂捐得候補字樣迄今數年尚未得缺請即補用等情督憲以領催甲兵等缺近來停放已久各旗報捐領催候補者諒不止該員一人如果係報捐在先仰候札飭旗務處俟挑缺時粘簽聲明聽候隨時選補云

●職商請設蔴袋公司

職商李燕棠張鍾山等日昨在鹽運司具稟畧謂各項糧貨近來多用蔴袋盛裝皆買自外人擬在奉設立蔴袋公司以期挽回利權並請通飭均向該公司購買以資暢銷熊司使以蔴袋公司係屬商業應向勸業道請示飭遵毋得來司越瀆云

●札委交涉佐治員

鐵嶺向設有交涉佐治員以資辦理北城各項外交事宜日昨該縣交涉佐治員張懷崎具稟交涉司以事請假當蒙允准現已改派哈委員德桂前往接充除札委外並飭該縣知照云

●飭查侵呑學欵之學董

彰武縣農民秦明閣等日昨來省在提學司稟控該縣學董某舞弊肥已擾亂學堂懇請懲辦等情學憲以學務爲當今之急務學欵爲地方之公捐豈可任意荒廢侵蝕現已札飭該縣詳細查明一俟具覆再行核辦云

●製造所購備標本

教育總會附設之教育品製造所招生開學各情已誌前報茲聞該所監督擬派員赴東西各國博物院購備教育需用各種標本令該所肄業各生研究製造以期發明學理云

●禁止隨便帖廣告

警務局以張貼揭示廣告非指定地點不足以肅觀瞻現查省地各處示諭暨各商戶廣告漫無限制隨便粘貼觸目皆是殊不雅觀聞昨已傳飭各區飛即各就所轄境內細加查看衝要適宜地方可以作爲指定張貼揭示廣告者共有若干處某處在何街道丈尺若干限傳到五日內務須詳確查勘明白列表稟復以憑覆勘核辦云

◎鐵嶺◎

●勸學所解散私塾

南關某私塾其門首懸有虎頭牌兩方並種種謬妄情事已誌前報茲聞勸學所見報即往查視當將該私塾解散其教員張某係山東人去歲解訓導尤舉爲孝廉方正使伊銀洋若干嗣以未有保結遂作罷論張某自是以後因名利兩失致得有精神病故演出此種種妄謬之行爲云

●省視學被控

省視學李某日前到鐵查視各校均已蕆事惟聞其所留意見書均係抄襲官報且視查各校有問不當問查不當查種種不合情事故現在勸學所已據情稟請提學司查核矣

●商業進步之一斑

鐵邑向有油房數家惟均用木搾取油費力多而獲利少去歲成聚增曾購置搾油機器一具獲利甚厚日前廣集金亦由上海購到搾油機器現正預備一切不日當即開工於此可以覘商業之進步矣

●電報費仍照舊章

本邑電報分局日昨接奉總局電飭謂報費按照市價改收大洋一事查東三省情形與內地不同業已商准電政局暫照舊章每大洋一元核收小洋十一角以歸簡易而杜流弊當由電報分局函知商會知照云

◎遼陽◎

●教練所教員委人代理

巡警教練所教員孫君墨臣因事辭差回里所遺一席聞已聘定自治研究所所長劉君宣三暫爲代理故現仍照常上課云

●更換車牌

車牌每年照章更換一次本年現已屆期自應照章更換以資捐欵聞州署已將此次車牌領到飭警督同按戶更換矣

▲來函照登

敬啟者本月二十日貴報遼陽新聞欄內載有法官不睦一節聞之影響毫無貴館據訪員一紙空言登之報殊於本廳名譽與貴報價值兩有妨碍乞即更正爲荷此請撰安

◎開原◎

●副議長呑欵被押

南鎮議長門朗軒今春辦理戒烟呑沒罰欵一千五百餘元被宋某據情控告撤差此次又運動當選爲議長經宋某聞知赴省稟控謂門某前時在鎮劣跡多端今又運動被選恐權握在手公民受其禍害當蒙省憲批准札飭地方官認眞査辦茲於十二日由陳大令將門朗軒傳案看押並追繳呑蝕欵項云

●迎送帥節

督憲趙次帥北巡陳大令於十七日午後帶同警務長區巡官馬步巡警齊赴孫家台火車站迎接聞帥節於晚間一鐘時抵境各員進即投遞手本稟見越時開車北上云

●總董得人

東鎮董事會總董夏君荊山自被選以來凡該鎮一切公益事宜無不認眞辦理當地人民莫不交口稱頌

◎營口◎

●汪監督已交卸矣

本埠商業學堂汪監督一庵前次被人控揭經省憲派員查辦已誌本報茲悉該堂監督已由學憲札委七品小京官榮陞接充現在榮君業已到堂汪監督亦辦理交代並聞原充庶務會計各員亦須易人云

◎海城◎

●警局購辦槍支

西區午莊南區感王寨兩處巡警槍械每有不堪使用者現經該管喬蔣二區官在當地設法籌欵三元千擬添買七密里快槍九百餘支稟請監督詳請督憲批准昨由警務公所派總務股員吳紹良君赴省城軍械局購辦矣

◎岫巖◎

●賈刺史接任之情形

新任賈刺史耕於初三日巳時接印嗣即接見紳商僚屬諮詢一切事宜極爲謙和一洗從前官場習氣並聞帶有隨員五名亦多係知名之士惟尙未委定何項差事云

●調查員易委

森林調查員李君援一因家事乏人料理稟請長假經勸業道允准改委姜君玉璞接充日昨姜君淮岫寓於巡警教練所聞于日內即須赴四鄉調査云

●教練所之冷落觀

南關巡警教練所續辦第四班學生迄今已閱兩月聞到所報名者僅有十餘人推其原因雖由于提倡之不善實亦風氣之晚開耳

◎奉化◎

●站商有入會結團消息

四站萬泰永執事盧某熟悉商情久爲站城各商所推重近以該站生意日見繁盛一切事資不可漫無紀律擬設商會以資整頓又以家數現在尙少且多係城商支號而距城又近未便另立名目故於日前來城赴商會面請入會以資聯絡而結團體聞該商會當即允准幷令將入會商戶之地址及財東執事之姓名開具清單送會存査以便照章轉行繳報云

◎安東◎

●鴨綠江橋工告成

安奉鐵道原以鴨綠江爲終點自前年在江上修築橋梁陸路改放大軌以便交通現在已將次竣工聞定於陽歷十一月三日即清歷九月初四日舉行安奉間開通式九月初三日由韓岸新義州直接開駛日本並聞日本官界均預備屆期恭祝以表歡迎云

●僉觀察到安

興鳳道李季康觀察前已奉文交代遺缺業經簡放甘南道僉明頤觀察前來接篆已誌各報茲悉僉觀察於十九日乘安奉汽車到安本埠官商兩界及軍警各隊齊赴車站恭迎云

●區長仍復原職

警務公所稽査員金雅臣今春由探訪隊官升任商埠二區區長辦理數月頗洽輿情七月間經興鳳道李觀察將金區長派充稽查以慶宗元君接代區長嗣慶區長因地面生疎事多棘手屢次請假未邀允准現在李觀察行旌已定慶區長決意固辭隨節啓行所遺商埠二區區長一差仍派金雅臣君接任以資熟手而復原職並聞該區轄內各商民均皆額手相慶云

◎長春◎

●定期公較斗秤

本郡每逢收秋時各商戶將斗秤公較一次歷有年所近又屆糧石糴糶之時故商務會總理通知各商戶定于九月初一日一律齊集財神廟將斗秤切實公較以昭公平而免舞弊云

●北大街禁止行車

何太守以北大街馬路業已動工而各項車輛照舊行走實屬有妨工作故特出示諭禁凡大小車輛及馬車等一律不准行走俟工程得以剋日完竣

●延長節假之原因

東關第一高等小學堂此次中秋因欵項支絀故令各生均回家過節定于十七日回堂上課乃各生接期回堂者甚屬寥寥致十七日未能上課現聞改定二十日以准上課矣

◎吉林◎

●知縣易人

代理阿城縣知縣張會渠業已撤任所遺之缺經民政使韓紫石司使查有奉天補用知縣王鈺堪以署理遂札委前往接任云

●咨送文廟祭樂各器

提學司曹梅芳司使前時咨請湖南提學司派員採辦文廟祭器樂器曾誌本報茲聞湖南提學使已將文廟應用祭樂等器辦妥於日昨派員特咨送到吉並開具名目價值事以便查照云

●師範生稟請委差

江蘇師範畢業生汪詢日昨具稟提學司曹司使請賞委差使以資練習而期進步當經曹司使允准現已札委省中學堂充當歷史地理兩科教員矣

判詞

奉天府高等審判廳民事案

▲緣志成信號有市房三所坐落本城魚行分租與天增福興順義双合號本年六月間志成信欲將該市房一併出賣由執事人程級三先向天增福商賣並說明價銀在九千兩以外天增福執事楊祝三聲稱該號實無力接買程級三遂找賀益之李俊儒郭允臣說作中將該市房三所出賣與興順義定價銀九千三百兩乎寫契之日楊祝三忽以該號前曾議價未成並非不買出爲阻攔程級三赴商會理論未能解決楊祝三遂赴奉天府地方審判廳起訴該廳因中人賀益之未曾到案質証即判該市房三所其興順義天增福兩號各照原租間數按買其双合慶房屋與天增福既准著歸天增福併買各按所佔房間備價共足九千三百兩之數交志成信具領興順義執事人呂玉堂不服來廳控訴經本廳傳集兩造並中人賀益之等質訊明確照判決查出賣房地原由原租典之戶有先買之權慣例固屬各處相同但租典之戶須係無力或不願承受原業主仍自有另行出賣之權若該租戶典戶於業主出賣時既不肯按買又無轉覆又從中阻撓希圖挾制則非徒不近人情亦且有違法理此案志成信出賣市房三所天增福身號均在于租戶地位即均能按買或分成併售可彼此磋商期於妥協乃楊祝三當程級三向其商賣之時已聲明無力接買及與興順義一併買妥寫立契約伊忽出而爭論反覆前言實屬非是如謂程級三先未說定價目即係有意偏向殊不知出立產業以能得價値爲目的天增福與興順義兩號同爲志成信租戶其感情亦自無厚薄之分假使楊祝三早自認買按程級三所說價在九千兩以外之約數邀中議定則志成信又何肯再與興順義議價立契多費此一番周折況據中人賀益之等同供程級三於六月二十八日向楊祝三商說未成至閏六月初一日與興順義始寫立契希相隔時間亦經數日是志成信之出賣與順義之接買兩方面辦理手續均無不合之處楊祝三更何此用其狡執惟楊祝三供稱伊號租賃所項市房開設生理已久若與順義接買後遽行撤租未免大受損失等語查核尙屬實情應即判令志成信坐落魚行市房三所一併歸興順義號照議定價値接買仍暫租與天增福設生理以三年爲限自兩年起算限內不得無故撤租至三年後仍否接租由該業主與租戶自行商酌辦理其天增福現時所佔房屋即按照志成信與該號原立租契內間數一併點交與興義接收另換立租契一番以免轇轕至雙合慶號租住之房與順義接買後應如何辦理即由該兩號自行接洽地方廳原判分買各節應毋庸議訴費銀三十五兩訴訟人到庭三次應價洋九角均着楊祝三赴地方審判廳繳納分別歸公給領此判

廣告

盛京時報館告白

本報自出刊以來於今數年頗蒙各界所歡迎銷路亦極暢旺故此次特行放大篇幅改良報料以符閱者之盛意惟報雖改良而價仍照舊恐內外各埠閱報諸君見本報加張致懷疑意是以特爲聲明以祈雅鑒

本館現在力加整頓改良一切所有篇幅報料均求整齊省城及各埠　諸訪員諸君應体此意此後訪稿務須新穎更宜確實篇幅放大報稿亦宜加多是爲至要此佈

現值中國立憲時代上下之情本宜通達方成立憲機關本館自開設以來每日接到來函不下數十件而咸關人名譽或該事等詞是非直曲本館概不得知又不忍不採擇登載今擬備告白欄之一小隅專供此等公衆登載之便以期下情上達而補助立憲機關焉其一切干繫本館及各分館均不承担請覓原登人自行請問及外埠本分局訂登者其刊資亦照此例核資概不多取特此聲明以佈週知將此等廣告價目列如下

每一百字			
登一日	一元	登三日	一元五
登一星期	二元	登二星期	三元
登三星期	四元	登四星期	五元

招募代售處訪員廣告

本報現擬在昌圖府添招代售處並訪事員　如欲任此事者須自出妥實舖保函知本館再爲議定特佈

盛京時報館啟

昌圖府城慶成地局之帳達

韓與普賦性貪鄙存心鬼蜮吞樓叭歎侵入私囊既聚不義之財隨即亦悖而出然而報應立見祇以伊久宿娼竇遂致伊之妻孫翁氏而妾伴价即潘慶彬眼直至也如此之亂倫蔑禮伊尚不能自省也似此不能齊家焉能治國惟想五郎之局務貴委諸斯人之經理未有不消越而致禍者也望　執事者不可不加察焉　王佐廷具

杖勢欺人之拔貢（復州）

適有城東金斗房潘鈺魁乃拔貢也自宣統元年在勸學所充任之勸員各地方勸學如有不願入學之戶勒令罰洋數元到處藉此辦理新章欺壓鄉民歸勸願產罰洋自入私囊現值立憲特竟有此仗勢也　城裡高與具

◎中央大學講義録

年々其積を新にし其他幾多の弊害を除去して廿年一日の如く最も忠實に法政經濟學界に盡瘁せるものは中央大學講義録にして今や其實質の優良なる事は一般の認むる所となり到頭信用を博く新學年の申込者も例により頗る多き由

營口漁業局廣告

啓者漁業舊公司現已取銷於前六月十八日經衆股東解決所有股票均按三成五收回業經稟蒙督憲出示曉諭限定八月卅日爲期滿之日逾限作爲廢紙等因在案刻已領訖者六萬餘股尚未領者一萬有奇期限已迫特此廣告如有股票者迅速來營口投領倘逾限不到即遵示作爲廢紙毋謂言之不預也八月初十日　營口漁業局廣告

姦邪運動之能力

寬城之龍雲閣流客朱戴氏以作傭爲業有昌黎縣色徒趙海臣者飛眼吊膀百般調戲該婦淫心大動始與趙某有染開懷暢飲晝夜不分以爲雲雨之歡翁姑聞知科究戰躍急呼其媳速回趙某潛赴警局大施運動警長康立派警兵數名將該婦代至局中並將衣服錢項等物收勒一空不分皂白逐交審判廳問官陳大老爺不追根由仍照康警長作法詢問斷歸濟良所想有夫之妻不能斷回本夫以懲趙某似此傷風壞法實地方之害不得不給諸報端以期列憲公鑒云爾　不平人王聚順具

請看國民報之新組織八月初四日續行發刊

一宗旨宣達民隱擴張民權灌輸國民常識趨入於尚武實業兩大部以成完全自治對於人心風俗道德隆汙之處有提倡糾正之責務求眞正是非造成健全輿論

二內容宮門抄　諭旨　社說　專電　國內國外　專件附評奏議　小說　自著評述　笑風泣雨評　列各門　東三省要聞　內地要聞　國外紀事　金口木舌評世界與國家大勢　東三省新聞　內地新聞　插畫　本城瑣聞　轅門抄　牌示

瀋陽春秋評本省近況以啓廸國民常識爲主　白話演義　錄研究農工商各項原理及事實　實業片片　治界討論地方自治利弊　片自　關於軍事學可以振作尚武精神　武士道凡　錄之進步東西女界鑑改良女界習慣　女學理以與宗教魂研究中外各種宗教務求眞掌故不論與政治相合專致究古今諸文專以實學言論叢談人與趣爲主謂議彈事以詼諧文字隱寓時事而無論於時事之作者不錄　詞林　關於時事之佳作錄之　烟花　論勾欄醜態以爲冶遊之鑑　影　樓品評梨園優劣以維持風化　歌舞　晴天霹靂以冷議熱罵文字爲主　以瞭奸臣賊子之膽據實直書　以此二項爲靈通消息維持商情起見　表列實業片片錄至晴天霹靂各項決非少數人之經驗所得擅長惟望海內外宏儒哲士各大名家時惠箴言以匡不逮如經登載本社不徒感佩高誼不負責任並擬以相當之報酬

三延聘本社已聘海內名宿多人分任著述並於各重要地點特別訪員逐日專電報告緊要新聞正直確速而定眞是眞非仍於東三省及外省各大埠招聘普通訪員以求消息靈活而促報業進步所有酬勞亦必從豐事專章茲不贅及

四章程本報體例雖用文言而字句務求明顯文理務求中正以便粗通文義者均能閱識每日出刊兩大張務求紙墨精良印刷美備材料豐富淵雅以符精要明快四訣爲報界放一異彩以盡監督政府指導國民之天職

五代價本報價目每月售小洋七角零售每號銅幣三枚外國郵費照加並有詳細價目表另行發布續刊之始仍送閱二日後再行按期核算

六廣告本報告白刊例格外從廉以五十字起碼每日收洋二角五分餘可按日遞減自續刊之日仍送登七天然後照例計算因本報空際無多所早惠顧爲幸

七代售本報除在各處已立分社外如省內各城大埠及外省國外有願經理分社銷售本報者須先交報費或在奉垣取具圖書妥保能銷報至五十以上者按原價八折百份以上七五折三百份以上者七折五百份以上者另議如係邊塞各地爲開通民智起見或交通不便處所不妨向本社據實函商亦斷無不從權維持之理另有分社執行章程以便查照維辦

八地址本社於八月初一日遷移小南關電報總局西院凡外來之信件報紙以及郵寄物品均請註明新移之地址以免貽誤

奉天小南關　國民報社謹啓　電話三百五十五號

有心隱匿借貸（復州）

於本月十三日信步行至街署見有二人互相口角近前詢問原係義興棧財東馬福宗歇業之事其中有令人不平之處於宣統二年十月間好地十餘日隱匿汪鴻順之名所借慶順德周鄰矩潘醴泉錢已解北街買熟荒數方又有潘醴泉控馬福宗潘俊德勾串等事勞觀此案應令將馬福宗等拘案追償爲之正禮而馬福宗使劣紳汪鴻順面托州署金師爺西商此事作爲運動會令己允將此案批示自我保人追索由此可見坐署分肥之州牧六月會令期滿何令接任潘醴泉復控其情汪某又至州署運動而何令坐堂審訊並不論情白使自找來人蔡聖禹對堂定斷屢找蔡某不到蓋馬某於保人等有私議分肥之聲可見暗無天日特此新聞　城裡高與具

緊要廣告

錦州盛京時報分館訪事人孟君廣起在錦日前偵事行至北街東協領胡同見憲兵閻庭洞等突入民宅有一少婦路氏二人握手頻笑白醜現出詢悉乃娼妓彼時被其憲兵督見孟君知爾難免錄登報端遂暗計設安假請孟君晏會使出味良手段將而綑縛送交府署一面揑詞云訪事事偽革黨事實又係日本密探一面來搜証據聲稱接到督帥電札訪拿孟君解省嗣搜乱紙內見有書王大人幾字以爲憑據前經堂訊卅帮審錫鴻己令刑梏並打六十大板嚴押拘囹又派警看守外人皆不得耳知況禁其親儕探看嗣日無法可使經分館傳子成藉犯烟案始能探實所在嘆孟君受此無辜奇慘陷害阱底吸呼正法現今全刑着身人非鐵鑄大料性命喪於狹仇之手當權者欲想暗逐訪事人錦城圖索金錢無忌因孟逮事囹圄本館事員來錦秘密調查始末業經查實孟君被害情節以故先聲本報再爲核奪云

錦州城各報分館代派仝人公啓

東京尾澤製　全治水　癬瘡神藥

久一頑癬。疥癬痒瘡。瘡瘡痃癭。毅嘴瘡蛇纏毬風等症。無論男女老幼。不切拘年近起。俱用此藥。附患者五六次而全愈。重者亦不過三四瓶。絕根之再無發此患。雖多年惡癬。亦能斷根。自試百驗。一無所誤。眞癬症除根之靈藥也

世患癬瘡者不少。外或流黃水。或出白膿。蛇皮魚鱗。癢撓不堪。其煩不可忍。癬瘡性頑。有久年不難治之症者。速有治而不見効者。若有如是能治之癬。此用本堂所製全治水。可以去久年之患。及與水乃本堂秘製。內外馳名。專治乾癬濕癬。陰囊濕癬。手皮魚鱗。凡瘡膿疱。

藥種賣藥醫療器械商　奉天城裡鐘樓南大街路東　長壽堂大藥房　日本電話三十四番

發行目錄

東西兩洋醫用藥材　東西藥用丸
散膏丹諸藥劑　馳名芳香胰子官
粉牙粉類工藝理化學用
藥料醫療器及衛生材料
一切俱全不誤主顧

湖北彩票第壹百拾八次（開彩八月二十八日）

頭彩六萬圓　總數三萬枚

安徽彩票第六十次（開彩八月二十四日）

頭彩壹萬圓　總數六萬枚

大連彩票第九十三次（開彩八月二十日）

頭彩壹萬圓　總數六萬枚

代賣所　奉天小西關南大什字街　福治洋行

瑞光木局

本木局新運到安東鴨綠江產出紅松各種木料各種板片價目從廉如有用者即時送到決不有悞特此奉告

設在奉天十間房路南　日本電話一五二號　清國電話一五二番

小野田洋灰公司大連分行

大連臭水屯泡子涯

關東都督府　南滿鐵路會社　賞用

本分行每年製造數一百萬餘樽

總代售處　三井洋行

光明洋行

▲各樣洋紙　▲各色印墨　▲太尺布　▲頂上白糖

奉天大南門裡　光明洋行　電話二一九
大連大山通　同　本行　電話六〇一
春北門裡　同　分行　電話七八號
營口水晶宮東謙昌內　同　分行　電話一七

永清照相館

奉天鐘樓南路東（電話十八番）

本行出售兩洋馳名工場製造各種紅銅板各種洋釘洋鐵瓦並建築房砌土木工程材料等物一概俱全價值從廉無不適用如蒙賜顧請駕臨敝行揀撰購買特此佈告　奉天小西關子孫堂胡同路東

特許止滑　礦山用紅藍紙八角鋼

啓者本號東三省發行專售貨高價廉格外克已賜顧者請至敝號面議可也

石光洋行支店啟　日電話二百七十番

英國利華製胰公司自造地球人形牌香胰子

9270

遠近馳名洗濯最宜適用善能姣嫩肌膚永有香氣實衛生家一日不可缺之品

東三省專售所　奉天小西關路南　小島洋行　電話二〇八號

各埠銀錢

	銀數	小洋
長春 八月十八	五吊二七五	[illegible]三五
公主嶺 七月十六	七十八元	一十三四
鐵嶺 八月十二	十二吊二	七吊二
奉天 八月廿一	九吊三三	六吊一
營口 八月十九	九吊六	六吊
大連 八月十九	大宗無物作	價以鈔票又

	高米	元豆
長春 八月十八	三吊九	四吊二
公主嶺 七月初九	八角	一元三三
鐵嶺 八月十二	六吊五	七吊九二
奉天 八月廿一	一元一五	六吊六
營口 八月十九	七吊四	七吊七六
大連 八月十九	一元五五	四元〇二

列車時刻

小說

餘孽遺根（五十九）

都拉假裝沒有聽見、愛媛說、你這孩子也未免太薄情啦、我同你說話、你何以不理答我呢、都拉說、你老說什麼呢、我實在沒有聽着、愛媛說、說你同阿塞定婚的話、都拉說、咳、你老還在提那個話嗎、我已經說過多次了、此事萬不能辦的、我同阿塞認爲朋友、那未嘗不可以的、至於要定爲夫婦、那叫休作只望、平素毫無一點兒愛情、遽然定爲夫婦、將來定有反目的時候、凡屬這些事、可不是勉强辦得的、愛媛說、愛情兩個字、也不是天生來就有的、只要湊合倒一塊、漸漸的就生出愛情來了、都拉說、你老也不必多說了、我要能夠答應、早已也就答應過了、也不至於鬧到這咱子、我陪你老到茶亭外邊、去看看花草吧、定婚這一節、託你老替我拜上阿塞、叫他也不必指望了、世間上比我强的人、那還多的很咧、何必拘拘的屬意倒我跟前咧、愛媛彼時聽倒都拉這些話、心裡覺的很有氣的、有心要同都拉打吵子、轉而一想、一聲決裂起來、下回就靡得說的了、莫如還是忍了氣吧、就向都拉說、你要看花、過一會兒我陪你去、但是我還有兩句心腹話、我來告訴你吧、早先我也不便告訴你說、你要知道那段情形、我怕你心裡不很好受、所以我也靡敢說、總只望你同阿塞、湊合倒一塊去、然後再告訴你、及今我看你老不答應　這也叫我無法啦、都拉說、有什麼話、你老直告訴我囉、我沒有什麼不好受的、愛媛說、你這孩子、是不明白我的苦心哪、我所以不告訴你的實話、全是體恤你的意思、今天我來告訴你吧、你知道期譔現在的情形麼、都拉說、不知道、他不是死了嗎、愛媛說、咳、你是不知道啊、那孩子的良心、太不好了、他有心同你離婚、你知道麼、他在印度、已經又娶了別人了、故意作造謠言、說他陣亡了好等你另行改嫁、免的日後回來、怕你同他鬧麻煩、實在還是沒有死、都拉彼時聽倒這些話、心裡倒也是將信將疑的、旣向一思索思索、想期譔決不是那種負心人、隨即就問道愛媛、說、你老從何知道這樣淸晰呢、愛媛說、有人告訴我的嗎、不然我那知道呢、都拉說、是誰告訴你老的呢、愛媛說、就是替你捎信回來的那一位說的、他在阿塞學堂裡、親口告訴阿塞說的、阿塞回來告訴我、我就怕你知道了、有些難受、所以我同阿塞商量商量、就叫你同阿塞來定婚哩、只要你屬意倒阿塞跟前、自然對於期譔那一面、就沒有什麼掛欠囉、都拉說、那也不算回事、惟願這話是的才好、好在他靡死、那就是好事、我心裡毫不難受、甯等他負我　不等我負他、（未完）

市井雜俎

●瘋漢打人（奉天） 城裡灰市胡同禮親王府院內有開設私塾之劉某者係昌黎縣人近日不知爲何事所窘得有癲狂病瘋言乱語喜怒無常知之者殿不爲理聞昨有看府人劉天序往索房租被伊查覺當由屋內闖出手持戒尺將劉某頭顱打破幸傷不甚重經其妻出向劉某安慰并爲買藥敷治而劉某亦自晦認氣事始了結

●假偵探何多（鐵嶺） 日昨有徐振武董國順二人在翠玉堂娼窰聲稱係日警察署偵探嗣因該班妓女應酬未能周到該二人乃將掌班翠玉毆傷並欲揪送警察署懲辦嗣經該區巡警盤詰並無偵探憑証當電詢警察署亦無其人遂送交警局懲治云

●乞丐倒斃（鐵嶺） 西關關帝廟前倒斃無名男乞丐一名當經二區巡警查知報知區官前往查驗委係貧病斃命除呈報局憲外即飭該鄉約掩埋云

●西洋女伶演唱新戲（遼陽） 有西洋女優數人於日前到遼在西街永樂茶園棲息已誌前報茲聞已經警局准予開演故於本日演唱座客甚多而該伶人亦技術良張是以該園獲利頗鉅云

●滾碾陷入地中（營口） 本埠灑修馬路用滾碾二部在平康里及東海關街西處軋道但在平康里之汽碾係本埠舊有之物而該處道路從前又多係坑窪日昨（二十日）該汽碾正在軋道之際忽然前頭鉄軸陷入地內至今尙未起出該處馬路基礎即此可以見矣

●扭控拐妻（營口） 桃園居民欒某有妻寶氏年方少艾日出街頭爲人縫紉日前忽至晚不歸杳無音信經欒某四處查訪聞係閻某之友殷姓將氏拐逃欒某以閻必知情遂扭赴警局控告云

●因細故行兇（海城） 邑北柳河子住戶徐永愷丟失公鷄一隻嗣經係同屯羅興旺窃去遂向羅某索取因之互相口角而徐永愷竟用尖刀將羅興旺右腿扎傷血流不止現經鄉人調說未知能否了結

●富商吸煙被獲（海城） 西關萬盛全香舖之少財東威某素有煙癖未曾戒除十九日正在內室私吸被戒煙會調查員諸君探悉帶警闖入立即拏獲連煙具一併帶會備文送縣

●巡官昏聵（本溪湖） 西路第二分駐所牛心台巡官劉明鈞自到差以來該管界內命盜各案層見迭出近於二日和裕商舖財東某甲由八家浴雇覓船筏赴遼邑購辦布疋雜貨載運旋返行至劉巡官管界之○○距不過十里許在晚間二鐘時有步賊二名各持七密里快鎗連擊數响將該號所買貨物搶掠一空失主素知該巡官辦事不力故於日昨來湖在警務公所報告並具控該巡官昏聵不勝云

●茶樓失愼（錦州） 南關鼎城設有茶樓一所十八日淸晨六鐘餘該樓看爐者一時失手檢點致將爐內烟火冲燃著柴堆焚去房屋幸水會同警兵齊往施救始獲撲滅其左右鄰居尙稱無恙云

●遞衢大道竟敢强搶（錦州） 十八日午後三鐘餘有某甲者在南街福泉皮貨莊購得皮襖一件論妥價值令該號遣人隨同取錢詎料該舖夥人同其行至南路分區所旁聖廟門首突於院內闖出一人手持快鎗硬將皮襖奪去並即開放兩鎗以壯聲勢嗣聞該號即將皮襖當押在西關永益當矣

●行使假帖被獲（岫巖） 邑北夾皮溝居民孫振勝係一無賴子日昨持有僞帖二百餘吊在街上各商家購買貨物當被各號查出跟踪追及並報明警務公所由警務長孫達軒君派差傳訊屬實轉送州署收押

●戲園又將開演（奉化） 奉化之有戲園始於去歲九月間由伶人劉子壽租定西街某姓院宇修葺開設當開幕之始坐客擁擠勢頗熱鬧及臘初疫毒流傳該園伶人以疫斃命者二十餘人該園亦因之封閉今夏疫氣銷滅該園又重開十數日乃因大疫之餘人多畏懼不潔故鮮觀者該園主因虧賠三百餘元遂移至三站冀得盈餘以補虧累詎知所得戲資仍不敷用聞於日前又來城租定某姓院宇并邀劉坤角筱金鳳金筱仙等數名定於本月二十五日重張旗鼓矣

●市場內添設戲園（長春） 永安市場在西四道街田家院內創辦已有數月而所修之板房空閒者尙屬不少故該場執事人徐某以該院內空場尙多擬添修戲園以期市場之繁盛聞已議妥一切不日即當招工興築云

花界消息

▲疑是謫降在人間 余賦性頑梗、素愛寂寂、雖有平康、而足跡未嘗一至、此中風味、從未領略、昨晚余友海天散人至余寓、强邀作北里遊、余固辭之、友曰、嘗聞白傅歸來、曾縈芳魂於杭妓、胡公謫去、猶結綺愛於黎娃、況我輩乎、余不得已乃隨至平康一衙、四三盛班、訪其素識之南妓文蘭、入其室陳設雅潔、布置華麗、該校書年可一八、豐姿美秀、身體窈窕、面似出水芙蓉、行如當風楊柳、兼且舉止大雅、談吐宜人、洵不愧爲玉筍班頭、余不禁心焉好之、走馬章台、能不眞個消魂耶、

叢錄

奇結婚

西人結婚之事愈出愈奇近日美國埃與亞省有於電話筒中舉行婚禮者牧師細頓在其室中新郎布連地士在那布劉埠新娘地活在布連渣埠三人相距各數米路之遠專憑電話筒中之傳話結成夫婦與在禮拜堂無異是誠前古所未有也

惡婦人若蛇蝎

美國伊永士委埠西人約翰姐拉年六十七歲頃以一病不起彌留時謂其戚友曰吾將來殯葬之日但許男子執紼且必其平日極不愛婦人者乃可以從事吾生平實一極憎惡婦人者也查約翰初原有妻同居於魯斯委埠已而其妻屢促之劃分家產各有其半約翰從之其妻既得半產即棄約翰而私逃故約翰銜恨切骨沒齒而不忘也夫以惡一婦人而并舉世之婦人與夫男子之愛婦人者一切深惡而痛絕之此眞情海變幻之極致矣

山崩發現石室之狀況

湖北黃岡縣境之但店汎有龍王山奇峰高聳林木參天日前因大雨數日該山忽然崩裂其崩壞之處發石室一所石門半掩內覺甚寬而地下又積灰土一堆細辨之似物之腐朽者兩旁石壁時流淸泉室頂有小窗皆爲沙泥閉塞內更有一洞望之頗爲深暗陰風凛烈寒氣逼人雖好奇者亦莫敢入土人以係神怪所居不敢侵犯遂集多人將石堵閉後遂無問津者或曰係古來修道之士築以養性者然無所據

託爾斯泰故邸之價値

俄國大文豪託爾斯泰逝世後其領地與邸宅極爲世人所屬目凡崇拜託氏者咸欲購買而保存之有奇薩甫一商人曾買得其邸宅一部將以之建築旅館又有一美國富豪亦願出重價購之以託氏素持農主義即擬創設一農具陳列館以成其志俄國政府聞之謂文豪之舊宅一旦爲外人所有殊爲國恥爰召集大臣會議此事由大藏大臣建議以五十萬金購買託氏故邸衆皆韙之遂謀之託氏生前政府視爲大敵恨不得磔之以爲快今於其身後乃寶愛護之若此亦可見聖賢豪傑終日有眞絕非虎狼專制之所能泯沒矣

調查錄

北省棉花之調查

一輸出之盛況

我國出口貨茶絲外棉亦爲大宗光緒三十年間二千餘萬自是以來歲有增降大抵江蘇產居多北省乃寂然無聞然種棉之地南北咸宜北省之曠土尤多奈何棄利源於弗顧耶北省所產之棉由天津出口者先不過一萬餘担耳近年以來各國棉價日趨騰貴故出口額數遽爲增加宣統元年亦僅二萬四千餘担價四十四萬兩客歲以來稅關年末之統計已十五萬担價約二百六十萬兩較之先年增加五倍至其消場大抵英德兩國居多只輸出日本者已一萬五千餘擔每擔以二十兩計已三十萬兩天津自來輸出土貨最少之港口不可謂非意外之幸也

二買賣及其他事件

（甲）種類　由天津出口之棉可別爲二一御河棉即由南運河之沿線運至者一西河沿線及北方楊村附近者北方之棉大抵纖維較短而御河棉稍帶赤色微有斑點毛長而柔西河沿線之棉色白質硬楊村之棉纖維最長但僅供本地人之消費出口者頗少

（乙）價格　買賣之價格往歲每百斤不過公均平十九六兩自宣統元年以來世界棉花之騰貴客歲二月間漲至二十五六兩大抵御河棉每百斤上二錢楊村所產約上二兩

（丙）裝包及斤量　北方所產之棉有赤色斑點之弊洋商裝運出口之先剔除淨盡摻水惡風尙未盛行雖間有含砂土者不過百分之一二而已大抵裝以布袋細以麻繩每包之斤重御河棉一百二斤西河棉重百二十八斤纏袋共重六七淨輸出日本者皆原包出口而運往他國者皆以水壓改裝後始再裝船每包約重四百二三十磅裝包費約一兩一錢（未完）

▲二十二日九宮飛星方位吉凶圖

八白	東北方休門	謁見貴官吉
三碧	東方生門	行旅覓利吉
四綠	東南方傷門	營業傷財凶
九紫	南方杜門	謀利閉塞凶
五黃	中位五命	求財亨通吉
二黑	西南方景門	訪友尋人吉
七赤	西方死門	射獵待獲吉
六白	西北方驚門	捉捕盜賊吉
一白	北方開門	修造利市吉

園　內樓芳　筱來鳳　英鳳　翠屏山　代殺山　園　內樓　何月山　張少棠　武二公　行本　鷄　何月山　張少棠　四三本　鐵公鷄　園　內樓　筱寶　翠鳳桂　全本　門點　紅元　小寶桂　筱四寶翠　九思紅　拾玉鐲　翠屏山　園　內樓德　金翠　紅北合　花寶鈺全本演合　花寶卿　李春來　李祥云　武石回

中日合辦 正隆銀行

本行除照一般銀行例辦理一切外尙注重各項事宜如左

一所有辦理存欵務以親切叮嚀爲宗旨
一放貸及匯兌事宜務主簡捷以餉顧主
一凡放貸將各種公債票爲抵押者息率格外從廉
一凡各種公債票照市價從優交易
一兌換金銀小洋事宜照市價格外公道以廣招徠

大連羽前町　正隆銀行　電話長六八一番
旅順鯖江町　同　支店　電話長二一五番
奉天小西關茂林館院內　同　支店　電話長二五二番 日清長二七番
營口元神廟街　同　支店　電話長二二二番

[illegible]錢店

本號開設在大南門裡專爲川換洋元銀兩各銀行紙幣北京上海天津各埠匯兌電匯票匯如蒙賜顧者請至本店面議匯費務必從廉
本店主人敬
日本電話四十八番　中國電話一九四號

昔日今朝

章廉士大醫生紅色補丸如何輔助北京欲除烟癮之人中華全國自今伊始不數年間必將鴉片一物消滅淨盡所有者不過爲醫士作藥餌之用而已蓋各等社會中人莫不汲汲焉

北京劉華亭君吸烟之時玉照

思除此害人之毒物以圖振作已有數千萬人克成厥志其中亦有多人極讚（章廉士）大醫生紅色補丸有輔助之功也試觀北京西堂子衚衕吏部供差候補知縣劉華亭君一症可作明證焉劉君來函云○十年前余烟癮甚大日須一兩且（身多痛苦）如（頭痛背痛筋絡脚骨等疼痛）不一而足證甚瘦弱兩顴高聳後因○諭旨（嚴禁）鴉片吏部堂官謂我云如四月之久不行戒絕必將撤差余因懍○諭旨兼恐撤差遂立志欲除此癖即將烟鎗毀壞誓不再食此毒藥此在宣統元年正月間事也由是身體痛苦益甚無法可使安寧亦不能再用鴉片之毒以舒筋絡然立志既堅終無畏縮細此困苦難堪之際偶閱報章見（章廉士）大醫生紅色補丸能使（羸弱之體轉爲康强）因購而試之未幾果覺是丸功力之大洵屬異常於是耐心久服（痛苦全消肌肉漸長）竟成爲肥胖之人矣茲寄呈小影二幀以證（章廉士）大醫生紅色補丸在余身所作之功一在吸煙時所攝一在斷癮後服（章廉士）大醫生紅色補丸時所攝不知者視之必以爲兩人也觀此二小影可證（章廉士）大醫生紅色補丸誠爲戒烟斷癮後身體輭弱之無上補劑也

北京劉華亭君服章廉士大醫生紅色補丸後痛苦消除身體康健時之玉照

章廉士大醫生紅色補丸內可保絕無鴉片嗎啡以及他種有害上癮之雜質其功力能生稠紅潔淨之新血（榮養筋絡驅除疾病）使身體得獲康健其所治愈之疾不勝備載茲將最有功效者摘錄如左即如

陽萎不舉　胃口失調　皮膚炸裂　少年斲喪　血薄氣衰　風濕骨痛　臀骶酸痛　筋系刺痛　左癱右瘓　脚氣衝心　跳舞瘋病

以及婦科月信不調等症莫不立奏奇功章廉士大醫生紅色補丸中國各處藥房凡經售西藥之處均有出售如疑假冒可直向（上海四川路八十四號）章廉士大醫生藥局中國總發行函購或向（重慶白象街）分行函購亦可價銀每一瓶大洋一元五角每六瓶大洋八元遠近郵費一律在內

注意　爾所要者即章廉士大醫生紅色補丸也

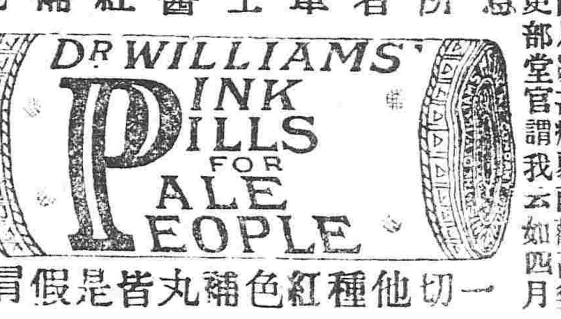

一切他種紅色補丸皆是假冒

疾呼報特別啓事

本報前擬暫停一週間即行出刊奈因購到字機多不完備且擬增添張幅改良體例又兼新經還從整頓內容諸多手續均需時日故擬再展數日定於八月初一日出刊兩整張以副讀者諸君之雅望特此佈告

新開花園廣告

本花園設在奉天大西門裡路北新由東洋採辦各種四季奇花異草鮮艷燦爛隨時開放尙有千種廉價出售如有惜花者請駕臨敝園瞻視購買特此奉告

奉天大西門裡路北（瀋陽照像館內）翠綠花園啓

逕啓者本會自試辦以來會務紛紜幸粗就緒惟以會地過狹不足以資會議及辦公之用迭經開會議決租定大南關地藏寺爲會場並於本月二十九日遷入如有各界來往函牘即請交至該寺內本總會以資接洽是幸

工務總會公啓

友田商鋪

●此胃散、專治男女老幼胃家諸病症

飲食不消化　溜飲疝癖　寒返胃　飲食過多　惡心嘔吐　氣悶胃疼　頭痛眼疼　大便不利　小孩兒返乳　腹痛　以上胃腑諸症　須服此胃散　能開胃健脾　安神利氣　除胃家諸病根　功驗如神

服藥用法　大人每一次一瓢一日三回開水（溫湯）一醫下若是病加一倍小兒後每回須半瓢便加白糖調和一天三回若食後能生精液健壯筋骨無慮驗氣体虛弱可常服此胃散其功也[illegible]一言難盡能補体氣々力最上等良藥

敝國胃散在敝國日本四遠馳名商旅隨帶以濟需用異之良藥此如士農工商男女老幼皆多此症病者服之即愈無病者亦可常服此藥敝國之外俄斯高麗以及琉球諸國之士農工商皆來敝處照敝號藥仿上之諸症病源即服此藥而痊者不可勝數此異扶桑第一等之最良藥也在東洋只此一家凡貴國士商蒙賜顧者須認明猪飼史郎招牌爲記庶不至誤

藥價表

三日分每鑵金一角	七日分每鑵金貳角
十二日分每鑵金參角	廿一日分每鑵金五角
五十日分每鑵金一圓	

本舖　大日本大阪市西區江戶堀南通二丁目　藥學得業士藥劑師　猪飼史郎藥房　振替貯金口座大阪七七八番

中國到所設有寄賣處

東瀛第一常備神藥

盛京鉛字局

新設奉天大東門裏路北　自鑄大小鉛版各樣鉛印字活版大小機器並字花邊名片紙以及一切刷印物料均無不備價值從廉格外克己如蒙各商賜顧者請至本局面議特此佈告

奉天大東門裡北葦行胡同

中央大學在外員募集

[illegible]業務の爲め登校して授業を受くる能はず本大學講義錄に依りて法律、經濟を學修する爲の在外員を募集す○來十月を以て四十五年度講義錄を發行す在外員志望者は此際入學の始期とし最も便とす○本講義錄の科目及擔任講師姓名、在外員の特典其他詳細なる規則書は申込あり次第送付す

法律科講義錄は本大學法科の學級と同じく三學年に分ち各學年共來十月より新學年の初號を發行し一个年にて完結す○在外員は各學年を兼修し得るが故に研究の餘力ありて三學年を兼修せは一个年を以て全科を修了し得へし○新學年の授業擔任講師は仁井田、奥田、岡野、金井、横田、中村、上杉、山田、松本博士を始二十餘名の諸學士にして司法官、辯護士、高等文官等各試驗委員を網羅し例に依り學年と共に材料を一新して復た陳套なるものなし

經濟科講義錄は本大學經濟科の學級と同じく三學年に分ち各學年共來十月より初號を發行し一个年にて完結す○本講義錄掲載科目は經濟學總論、純正經濟學、貨幣論、信用並銀行論、交通政策、商業政策、工業政策、社會政策、殖民政策、財政學、統計學、簿記學、民法、商法、憲法、行政法、國際法、經濟地理、商業史等にして最新學派の系統に據り整然たる分類の下に徵を擧け細に入て說述し斯學界の獨步たり

四十四年九月　東京神田錦町　中央大學

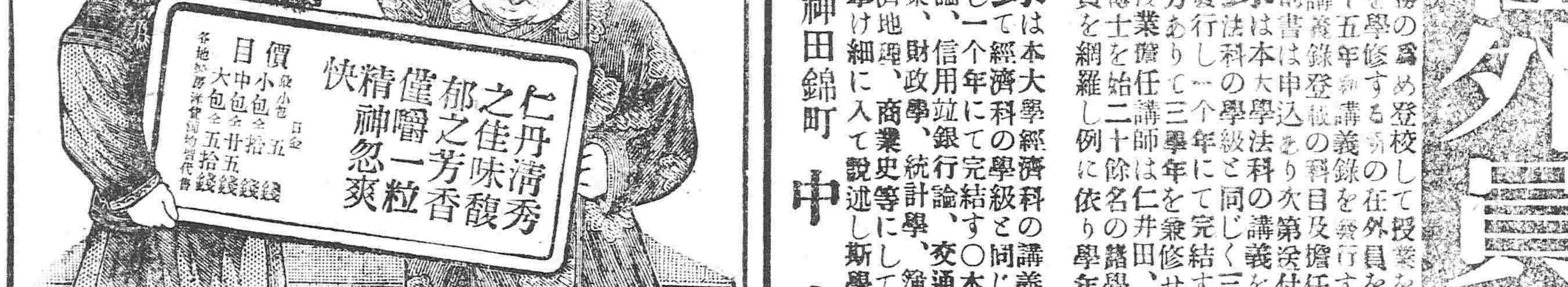

日本醫學博士岡田國太郎君曾謂靈片一劑備具[illegible]回性　鎮痙　之三功效若腦神經系統諸病服之均可以治愈即此已足以爲本劑功效非凡之左劵茲復將靈片主治各症列下

腦疾　神經衰弱　頭疼　眩暈　逆上　便秘　不眠症　費斯的里症　陽衰遺精　早漏　夢精　及其餘生殖器諸症

若有患上開各症之一者試服靈片百錠或[illegible]錠奇效立見便覺神清氣爽轉弱爲強誠天下第一之靈丹非尋常用大黃製配之粗藥可比請予不信請嘗試之

定價

三十錠金三角	二百錠金一元六角
六十錠金五角	四百錠金三元
百錠金八角	八百錠金五元五角

各埠藥房均有經售賜顧者請認明商牌庶不致悞或向大連發售所函購亦無不可

發行所　東京銀座弓町二二　弘濟藥院醫藥品部　電話京橋二〇八
代理店　大連市浪速町　日本賣藥株式會社

營口大石橋間